Concorso pubblico, per titoli ed esami, per la copertura a tempo indeterminato di n. 3 posti di Dirigente Medico disciplina Cardiologia

Verbale n. 3

Il giorno 08 del mese di Settembre dell'anno 2022 alle ore 08.00 presso la sala riunioni del reparto di Cardiologia dell'Azienda Ospedaliero-Universitaria Policlinico "G. Rodolico – San Marco" di Catania, siti in via Santa Sofia 78, si è riunita la Commissione esaminatrice del concorso pubblico in epigrafe, in quarta seduta.

La Commissione esaminatrice è composta come al precedente verbale n. 1 del 30 Giugno 2022.

Il Presidente, constatata la presenza di tutti i Componenti e del Segretario, accertata la legale costituzione della Commissione, dichiara aperta la seduta.

La Commissione ad inizio lavori prende atto che, con lettere prot. n. 37097 del 03/07/2022 inoltrate mediante PEC, si è correttamente provveduto alla convocazione (per la data odierna) di tutti i n. 59 candidati ammessi dalla Commissione esaminatrice per l'espletamento della prova pratica prevista dal bando, giusta previsioni in tal senso statuite dal bando di concorso e definite nel verbale n. 1.

Il Presidente della Commissione ed i Componenti, pertanto, così come definito nel richiamato verbale n. 1, dopo ampia ed argomentata discussione, collegialmente provvedono a predisporre le n. 3 prove.

La prova pratica deve essere illustrata schematicamente per iscritto da parte di ciascun candidato, fissando, altresì, il tempo a disposizione per lo svolgimento della prova pratica in 30 minuti.

Ultimate le superiori operazioni, la Commissione registra progressivamente dal n. 1 al n. 3 le prove appositamente predisposte e le riporta su appositi fogli formato A4, così come di seguito specificato contenenti ognuna un'ecografia, un'Emo e un ECG che saranno distribuite e proiettate e che i candidati dovranno refertare:

- prova identificata dal "n. 1": Prova pratica n. 1 con allegati i casi
- prova identificata dal "n. 2": Prova pratica n. 2 con allegati i casi
- prova identificata dal "n. 3": Prova pratica n. 3 con allegati i casi

Le soluzioni alle suddette prove sono allegate al presente verbale per farne parte integrante (n. 4, n. 5, n. 6)

I fogli contenenti le prove come sopra predisposte, sono riposti in buste chiuse, firmate trasversalmente sui lembi di chiusura dal Presidente, dai Componenti della Commissione e dal Segretario ed abbinate ad un file di una pen drive che verrà proiettato successivamente all'estrazione.

La Commissione concordemente stabilisce che a lettura avvenuta della prova in questione, nessun candidato possa uscire dall'aula prima della consegna della prova (salvo formale rinuncia e riconsegna di tutto il materiale consegnatogli dalla Commissione da parte del candidato), e che durante la prova non sarà concesso ai candidati di consultare alcun testo o pubblicazione, né di utilizzare apparecchiature elettroniche di qualsiasi genere e/o cellulari.



Alle ore 08,40 la Commissione esaminatrice si sposta presso i locali ove avrà luogo la prova pratica (siti nelle immediate vicinanze) così come comunicato ai candidati nella lettera di convocazione alla stessa.

Il Presidente della Commissione ed i Componenti, nel rispetto delle vigenti disposizioni di legge in materia sanitaria e contenimento della diffusione del Covid-19, si adoperano per la verifica, il controllo ed il rispetto delle misure necessarie da parte di tutti i soggetti coinvolti nella procedura in questione. Nello specifico è richiesto ai candidati presenti:

- l'esibizione della certificazione verde;
- l'utilizzo delle mascherine FFP2;
- il rispetto del distanziamento interpersonale;
- la rilevazione della temperatura corporea;
- la disinfezione continua della mani con apposito gel idroalcolico.
- Compilazione dell'autodichiarazione Covid-19 prevista dalla normativa vigente.

Nel rispetto di quanto sopra, alle 08,40 la Commissione ammette in aula i candidati, essendo già in largo numero presenti, procedendo progressivamente, alla loro identificazione tramite l'esibizione di un valido documento di riconoscimento ed all'apposizione delle relative firme sull'apposito foglio presenze, in entrata. Il Presidente ed i Componenti coordinano le operazioni di collocamento dei candidati all'interno dell'aula, avendo cura che i candidati siano disposti in modo da non potere comunicare tra loro durante lo svolgimento della prova, e contestualmente opportunamente distanziati.

Vengono ritenuti validi, ai fini dell'identificazione i seguenti documenti: carta d'identità, patente automobilistica, passaporto, porto d'armi, tessera ferroviaria, tessera postale, tessera personale di riconoscimento rilasciata dall'amministrazione dello stato (DPR 851/67), tessera rilasciata dall'unione nazionale ufficiali in congedo munita di fotografia.

Ultimate le operazioni di identificazione dei candidati presenti alla prova pratica, risultano complessivamente presenti n. 49 candidati, come da elenco presenze allegato e parte integrante del presente verbale (Allegato n. 1).

I candidati che risultano assenti alla prova pratica in questione, così come attestato dal foglio presenza allegato (viste le specifiche previsioni del bando di concorso, ribadite sulla lettera di convocazione alla prova) sono considerati esclusi dal concorso.

La Commissione ribadisce ai presenti alla prova le previsioni del bando ed in particolare che:

- la prova pratica sarà valutata per un massimale complessivo di 30 punti;
- il superamento della prova pratica è subordinato al raggiungimento di una valutazione di sufficienza di almeno 21/30.

Il Presidente comunica altresì che la prova pratica consisterà nell' "*inquadramento, proposta terapeutica e capacità di analisi diagnostica e strumentale*", la cui traccia sarà estratta a sorte tra le tre diverse alternative appena predisposte dalla Commissione, e che il tempo a disposizione per lo svolgimento della stessa è di 30 minuti (10 minuti per ogni prova)

La Commissione comunica ad ogni effetto ai candidati presenti che, le valutazioni della Commissione esaminatrice relativamente alla prova pratica saranno pubblicate a conclusione della correzione degli elaborati, sull'apposita sezione relativa al concorso del sito internet istituzionale aziendale.

Si procede, quindi, alla distribuzione del materiale occorrente per lo svolgimento della prova, così come riportato:

- n. 1 foglio protocollo con timbro aziendale e firma dal Presidente della Commissione;

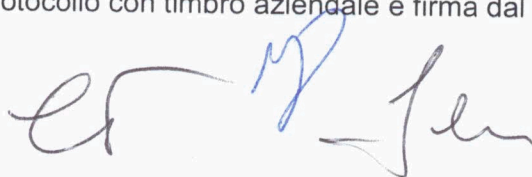

- n. 1 penna biro di inchiostro nero;
- n. 1 busta di colore bianco autoadesiva grande;
- n. 1 busta di colore bianco autoadesiva piccola;
- n. 1 cartoncino.

Contestualmente, il Presidente, fornisce ai concorrenti le indicazioni relative alle modalità di svolgimento della prova, nonché di consegna degli elaborati, precisando quanto segue:

- ciascun candidato deve scrivere nome, cognome, luogo e data di nascita sulla parte interna del cartoncino di identificazione, piegarlo ed inserirlo nella busta più piccola, provvedendo personalmente a chiuderne il lembo;
- al termine della prova ciascun candidato, alla presenza di almeno uno dei Componenti della Commissione, deve inserire tutti i fogli protocollo ricevuti e la busta piccola, contenente il cartoncino identificativo, nella busta più grande e chiuderne il lembo, consegnandola quindi al Presidente della Commissione che appone la propria firma e la data di consegna, trasversalmente, sul lembo di chiusura della busta;
- la sottoscrizione dell'elaborato ovvero qualsiasi altro contrassegno sul foglio protocollo o sulle buste comporta la nullità della prova;
- è vietato, a pena di nullità, l'uso di carta o penna diversa da quella consegnata dalla Commissione o di altro materiale proprio;
- durante lo svolgimento della prova e fino alla consegna degli elaborati i candidati non potranno uscire dal locale dell'esame (salvo formale rinuncia alla prova e riconsegna di tutto il materiale distribuito dalla Commissione al candidato);
- saranno esclusi dal concorso, previa decisione della Commissione, adottata motivatamente e verbalizzata, i concorrenti che saranno risultati in possesso di appunti, manoscritti, libri o pubblicazioni di qualunque specie;
- nel caso risulti che uno o più candidati abbiano copiato, tutti i concorrenti coinvolti saranno esclusi dal concorso;
- durante lo svolgimento della prova è vietato ai concorrenti comunicare tra loro, verbalmente o per iscritto, e mettersi in relazione con altri, con la sola esclusione dei Componenti della Commissione per motivi attinenti le modalità di svolgimento del concorso;
- il candidato dovrà verificare il materiale consegnatogli e segnalare eventuali mancanze e/o anomalie;
- durante lo svolgimento della prova è vietato l'uso dei telefoni cellulari e di altri dispositivi elettronici.

Alle ore 09.20 il Presidente della Commissione, fatta costatare l'integrità della chiusura dei tre pieghi contenenti le tracce, invita uno tra i candidati, designato dagli altri presenti, a estrarre la busta contenente la prova che sarà oggetto dell'esame.

Provvede all'estrazione a sorte il candidato Scalia Lorenzo che, estrae la busta contenente la prova identificata dal "n. 3" e vi appone la propria firma unitamente alla locuzione "prova scritta estratta" (Allegato n. 2).

In seguito, il Presidente e la candidata provvedono all'apertura delle altre due buste contenenti le prove identificate dal "n. 3" e dal "n. 1" i cui fogli sono anch'essi firmati dallo stesso candidato unitamente all'apposizione in calce della locuzione "prova pratica non sorteggiata" (Allegati n. 3 e 4), quindi si dà lettura ai presenti delle prove non estratte.

Il Presidente procede, dunque, alla lettura prima ed alla proiezione nonché alla distribuzione dell'ECG poi della prova sorteggiata.

Lo svolgimento della prova prima prova pratica ha inizio alle ore 09.30 e, pertanto, si comunica che alle 10,30 scadrà il tempo a disposizione;

Lo svolgimento della prova seconda prova pratica ha inizio alle ore 09.41 e, pertanto, si comunica che alle 10,41 scadrà il tempo a disposizione.

La terza prova pratica ha inizio alle 10,15, a causa di un problema tecnico che non permetteva la lettura del file da proiettare, pertanto la consegna dell'ultima prova dovrà avvenire entro le ore 10,25.

I candidati hanno proceduto ciascuno per proprio conto alla stesura della prova.

Durante lo svolgimento della prova permangono sempre nell'aula il Segretario e almeno un Componente della Commissione esaminatrice.

Entro l'orario stabilito, tutti i candidati consegnano i propri elaborati al Presidente della Commissione, secondo le modalità precedentemente indicate, il quale accerta la perfetta chiusura delle buste e vi appone la propria firma sui lembi di chiusura congiuntamente e quelle della commissione, con apposizione della data di consegna.

Tutti i candidati, dopo la consegna dell'elaborato svolto, hanno firmato il foglio presenze in uscita.

Gli elaborati consegnati risultano essere in numero pari a n. 49, tanti quanti sono i candidati presenti alla prova.

All'atto della consegna da parte dei singoli elaborati, vengono redatti e consegnati da parte della Commissione le attestazioni di presenza alla prova pratica a ciascun candidato che ne abbia fatto richiesta.

Il Segretario ripone le buste consegnate dai candidati in un apposito plico, che viene sigillato, timbrato e siglato dal Presidente, dai Componenti e dal Segretario della Commissione.

Alle suddette operazioni, nonché alla consegna dell'elaborato da parte dell'ultimo candidato, assistono i candidati Strazzieri Orazio e Faro Denise Cristiana, che controfirmano i lembi di chiusura del plico contenente le buste con gli elaborati, contestualmente alle sigle apposte dai tutti i membri della Commissione.

Il plico così composto è consegnato al Segretario della Commissione affinché ne curi la custodia fino al momento in cui si effettuerà la correzione dagli elaborati.

Alle ore 10,35 dello stesso giorno, null'altro essendovi da trattare, il Presidente dichiara chiusa la seduta ed aggiorna i lavori della Commissione alle 10, 40 per la correzione dei compiti.

Il presente verbale è letto, approvato e sottoscritto e le pagine che lo compongono sono siglate da tutti i membri.

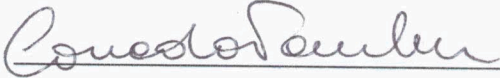
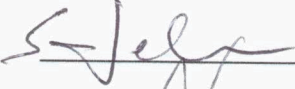
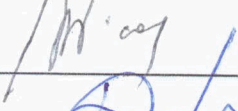
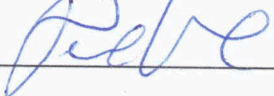
Presidente	Prof. Corrado Tamburino	
Componente	Dott. Felis Salvatore	
Componente	Dott. Nicosia Antonino	
Segretario	Dott.ssa Piera Carla Maria Iudica	



CONCORSO PUBBLICO, PER TITOLI ED ESAMI, PER LA COPERTURA A TEMPO INDETERMINATO DI N. 3 POSTI DI DIRIGENTE MEDICO DISCIPLINA
CARDIOLOGIA

APP.1

PROVA PRATICA del 13/07/2022

AULA 1 ED. 4 "G. RODOLICO"

CANDIDATO	DATA NASCITA	DOCUMENTO	FIRMA INGRESSO	FIRMA USCITA
AGNELLO FEDERICA GIUSEPPA	24/06/1993	CA 58 115D		
ANTONELLA RAGUSA	02/07/1974	AS 74 94 275		
ARCIDIACONO ANTONIO ANDREA	17/08/1983	AT 65 18 682		
ARUTA PATRIZIA	19/11/1984	CA 339 005T		
BARBANTI MARCO	18/12/1983			
BELLOMO FRANCESCA	22/12/1992			
BENTIVEGNA AGNESE	06/10/1992	CA 65 064 CG		
BOTTARO GIUSEPPE	16/01/1993	AT 86 66 760		
CALDERONE DARIO CALDERONE	24/03/1992	AT 330 8132		
CARLO CARDI'	27/12/1990	CA 016 811Z		
CHIARANDA' MARTA	04/02/1986	AS 74 67 460		
COSTA GIULIANO	16/09/1990	AH 76 91 093		
CRISCIONE ENRICO	20/04/1991	CA 309 288Z		
D'AGOSTA GUIDO PIERSANTI	15/07/1988	C.I. AS 74 67 563		
D'ARRIGO PAOLO	02/05/1991	C.I. CA 46 75 130		
DE SANTIS JESSICA	20/07/1990	C.I. AX 53 31 349		
DI STEFANO DANIELE	16/04/1987	AS 74 36 64		
D'URSO LUCIA VALERIA	06/12/1984			
FARO DENISE CRISTIANA	06/12/1988	C.I. AT 36 57 072		

6



CONCORSO PUBBLICO, PER TITOLI ED ESAMI, PER LA COPERTURA A TEMPO INDETERMINATO DI N. 3 POSTI DI DIRIGENTE MEDICO DISCIPLINA
CARDIOLOGIA

PROVA PRATICA del 13/07/2022

AULA 1 ED. 4 "G. RODOLICO"

FERRAROTTO LUIGI	28/01/1994	C.I. CA 730 12 DM		
FINOCCHIARO GIORDANA	29/09/1989	C.I. CA 491 02 LS	G. Finocchiaro	G. Finocchiaro
FRANCHINA ANTONIO GABRIELE	13/08/1991	CA 89 680 SU		
FRAZZETTO MARCO GIUSEPPE	29/03/1993	C.I. AV 652 43 BS	Marco Frazzetto	
GIACOPPO DANIELE	26/09/1984	C.I. AY 069 66 7		
GIUSTI MICHELE	11/07/1993			
GRAVINA GIACOMO	14/04/1988	CA 57 657 BA	Giacomo Gravina	Giacomo Gravina
GRECO ANTONIO	18/04/1990	AS 89 40 801	Antonio Greco	Antonio Greco
INGALA SALVATORE	24/04/1991	C.I. AS 2688 234	Salvatore Ingala	Salvatore Ingala
LAVANCO VINCENZO	02/10/1985	C.I. AX 859 67 P6	Vincenzo Lavanco	Vincenzo Lavanco
LEGNAZZI MARCO	16/11/1991			
LICCIARDELLO CLAUDIO	31/03/1990	P. DIG. U 186 B 6362 X	Claudio Licciardello	Claudio Licciardello
LO MONACO MARIA	23/02/1993	C.I. CA 67569 BCL	Maria Lo Monaco	Maria Lo Monaco
LO PRESTI MARCO	16/09/1992	C.I. AY 310 627	Marco Presti	Marco Presti
MANCUSO CINZIA	24/06/1992			
MARINELLI ALESSIO	02/10/1980	C.I. AY 007 29 59	Alessio Marinelli	Alessio Marinelli
MILICI ANNA LISA	30/06/1988	C.I. CA 523 73 CI	Anna Milici	Anna Milici
MILLUZZO ROCCO PAOLO	09/08/1991	C.I. AX 701 21 50	Paolo Milluzzo	Paolo Milluzzo
MINISTERI MARGHERITA	20/06/1985			
MONTE MARCO ANGELO	26/10/1993	C.I. CA 223 34 EE	Monte Marco	Monte Marco



CONCORSO PUBBLICO, PER TITOLI ED ESAMI, PER LA COPERTURA A TEMPO INDETERMINATO DI N. 3 POSTI DI DIRIGENTE MEDICO DISCIPLINA
CARDIOLOGIA

PROVA PRATICA del 13/07/2022

AULA 1 ED. 4 "G. RODOLICO"

MOTTA SILVIA CRESCENZIA	16/10/1989	AX 7579736	Salvatore Motta	Salvatore Motta
NAPPI PIERLUIGI	20/12/1989			
NASTASI MARCO	04/07/1990	C.I. CA 336315G	Marco Nastasi	Marco Nastasi
PATANE MARTINA	07/03/1986	C.I. AS 31635GP	Martina Patane	Martina Patane
PICCI ANDREA	28/03/1990	AV8005421	Andrea Picci	Andrea Picci
RAGUSA MARIO	05/09/1988	CA 62557 AS	Mario Ragusa	Mario Ragusa
RIMMAUDO FLAVIO	11/09/1990	C.I. CA 67033EM	Flavio Rimmaudo	Flavio Rimmaudo
RINALDI IVANA	17/07/1984	CA 69680 LX	Ivana Rinaldi	Ivana Rinaldi
RUBINO LUIGI	10/02/1994			
RUGIANO GERARDO	02/03/1993	C.I. AY 7213522	Gerardo Rugiano	Gerardo Rugiano
SCALIA LORENZO	05/10/1993	P.DIG. V74K0713G	Lorenzo Scalia	Lorenzo Scalia
SOLLANO GIUSEPPE	02/01/1992			
STRAZZIERI ORAZIO	25/03/1992	C.I. AU 6077912	Orazio Strazzieri	Orazio Strazzieri
TEMPIO DONATELLA	20/08/1986	YB 6874320	Donatella Tempio	Donatella Tempio
TODARO DENISE	07/01/1990	AX 4365070	Denise Todaro	Denise Todaro
TROVATO DANILO	17/03/1989	CA 24337 HM	Daniilo Trovato	Daniilo Trovato
VALENTI NOEMI	04/03/1993	CA 0091160	Noemi Valenti	Noemi Valenti
VALVO ROBERTO	10/12/1992	AU 01864624	Roberto Valvo	Roberto Valvo
ZAFFARANA ORNELLA	28/12/1966	CA 91639 H	Ornella Zaffarana	Ornella Zaffarana
ZAPPULLA PAOLO	03/05/1988	AT 6549431	Paolo Zappulla	Paolo Zappulla

PROVA 1

ECG: ritmo sinusale interrotto da extrasistoli sopraventricolari in cadenza bigemina, con alternanza degli intervalli P-R e costanza degli intervalli R-R. L'intervallo P-R varia passando alternativamente da 0,18 secondi a 0,46 secondi di durata, per la presenza di doppia via nodale.

ECO: TRASPOSIZIONE CONGENITAMENTE CORRETTA DEI GROSSI VASI.

ETE 0 gradi 4 camere senza e con colore: Atrio morfologicamente sinistro, dilatato, connesso attraverso la valvola tricuspide che si presenta con impianto basso, con insufficienza di grado severo con ventricolo morfologicamente destro, dilatato, ipertrofico, con funzione contrattile globale moderatamente ridotta (FE ispettiva 40%). Atrio morfologicamente destro connesso, attraverso la valvola mitrale con insufficienza di grado lieve, ad un ventricolo morfologicamente sinistro con buona funzione contrattile.

ETE 114°: Atrio morfologicamente sinistro, connesso attraverso la valvola tricuspide che si presenta più apicalizzata, con prolasso del lembo anteriore, con insufficienza di grado severo con ventricolo morfologicamente destro con funzione contrattile globale moderatamente ridotta (FE ispettiva 40%), a sua volta connesso a valvola aortica con insufficienza di grado lieve.

ETE con Xplane su valvola polmonare. Atrio morfologicamente destro connesso, attraverso la valvola mitrale con insufficienza di grado lieve, ad un ventricolo morfologicamente sinistro con buona funzione contrattile, a sua volta connesso con valvola polmonare con lieve insufficienza.

EMO: Pericardite costrittiva. Interdipendenza ventricolare, equalizzazione pressione tele-diastolica VSx-VDx, curva diastolica VSx/VDx con caratteristico aspetto a radice quadrata

The image contains four handwritten signatures in blue ink, arranged in a 2x2 grid. The top-left signature is a stylized 'MP'. The top-right signature is a cursive 'M. 14'. The bottom-left signature is a cursive 'F. 14'. The bottom-right signature is a cursive 'A. 14'.

PROVA 2

ECG: Dissociazione A-V isoritmica, con ritmo giunzionale a FC di 90 bpm.

ECO: Pseudoaneurisma comunicante con parete laterale del ventricolo sinistro. In proiezione 4 camere: Ventricolo sinistro dilatato, con acinesia della parete anterolaterale che appare notevolmente assottigliata e presenta due comunicazioni con pseudoaneurisma. Funzione contrattile globale severamente ridotta. Atrio sinistro dilatato. Valvola mitrale con tethering di entrambi i lembi, prevalentemente del posteriore. Ventricolo destro nei limiti. In proiezione 3 camere: Ventricolo sinistro con acinesia della parete inferolaterale che appare notevolmente assottigliata e presenta soluzione di continuo con pseudoaneurisma con shunt bidirezionale. Funzione contrattile globale severamente ridotta. Valvola aortica con lembi lievemente ispessiti, determinanti insufficienza di grado lieve. Valvola mitrale con tethering di entrambi i lembi, prevalentemente del posteriore, determinanti insufficienza di grado severo.

EMO: Causa di tamponamento post-TAVI. Angiografia pre-impianto di valvola mostra guida posizionata all'esterno della cavità ventricolare sinistra con movimenti sincroni al muscolo cardiaco

[Handwritten signature]

[Handwritten signature]

[Handwritten signature]

[Handwritten signature]

PROVA 3

ECG: Extrasistole ventricolare con pausa compensatoria posposta.

L'extrasistole determina conduzione occulta nella via rapida del nodo AV tale che il successivo battito sinusale viene condotto sulla via lenta (prolungamento PQ). Questo prolunga la refrattarietà di entrambe le vie (rapida e lenta) del battito sinusale ancora successivo, che pertanto non viene condotto (pausa compensatoria posposta).

ECO: 3D sulla valvola mitrale, versante atriale che mostra spostamento in senso laterale di un dispositivo Mitraclip. A sx osserviamo vena polmonare superiore di sinistra subito a destra legamento di Marshall, auricola sinistra, commissura anterolaterale della valvola mitrale, in basso anulus posteriore con lembo posteriore suddiviso in senso lateromediale in P1, P2 e P3, a destra commissura posteromediale, in alto anulus anteriore con lembo anteriore suddiviso in senso lateromediale in A1, A2, A3. Superiormente all'anulus anteriore, valvola aortica.

EMO: Iperensione polmonare post-capillare. PAPm circa 35 mmHg, PAwP circa 18 mmHg

felu

MP

Ally

Keudu

Acc. 1

PROVA PRATICA N. 2

prove estrette



Tom

Stor

ostroke

22

M

5

Dr

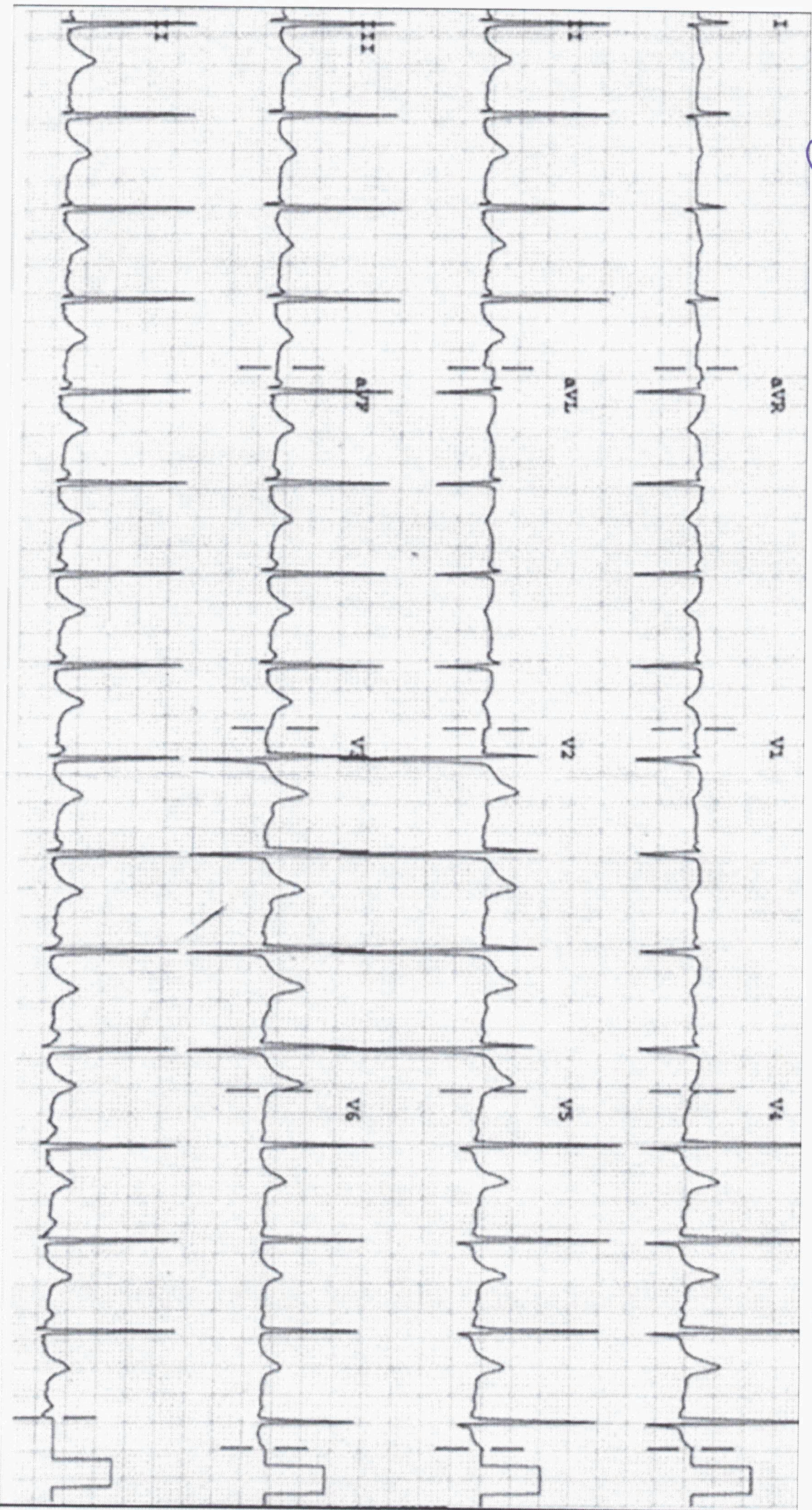

8

10

11

12

estelle

Open

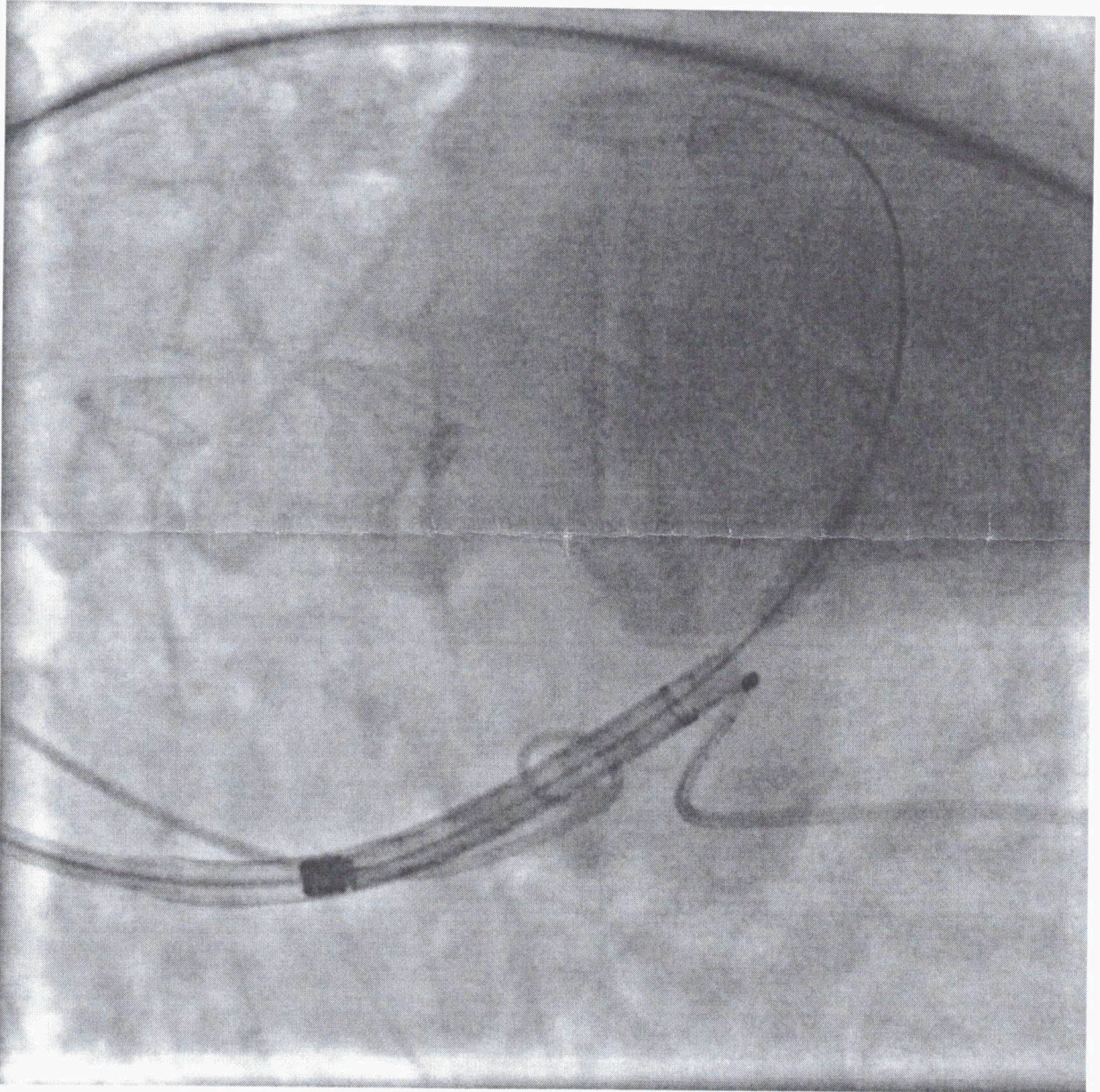

Alc. 4

PROVA PRATICA N. 1

NO N estratto

er



NO



non estabte

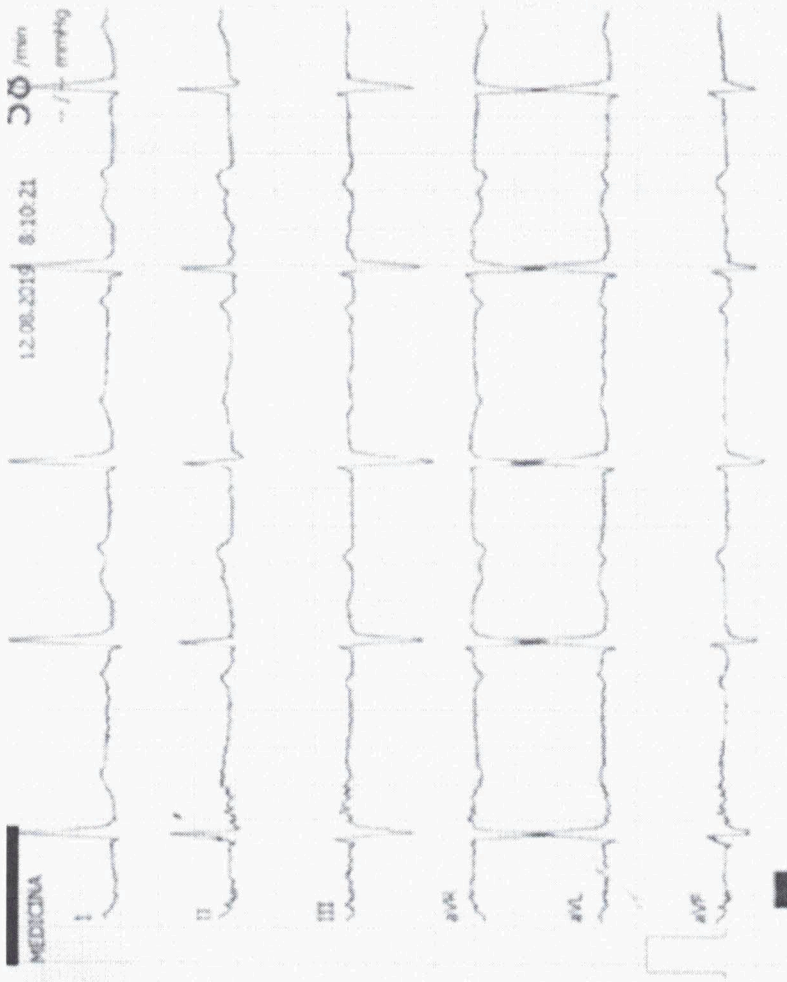

Handwritten signature

Handwritten signature

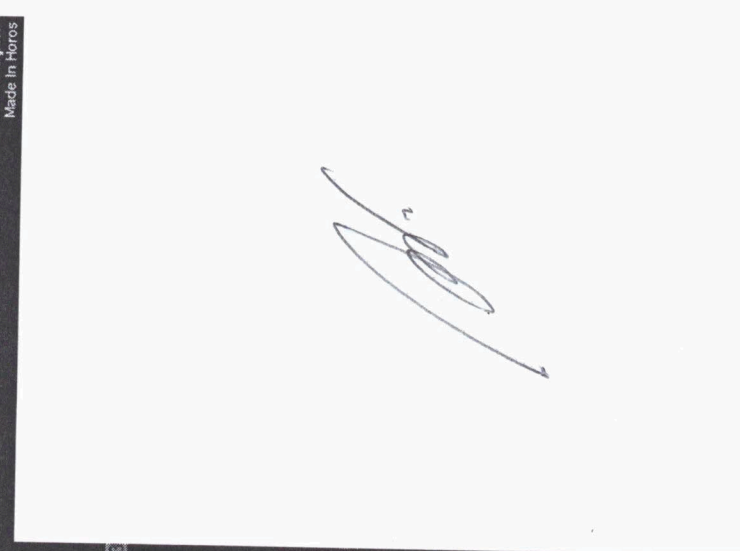
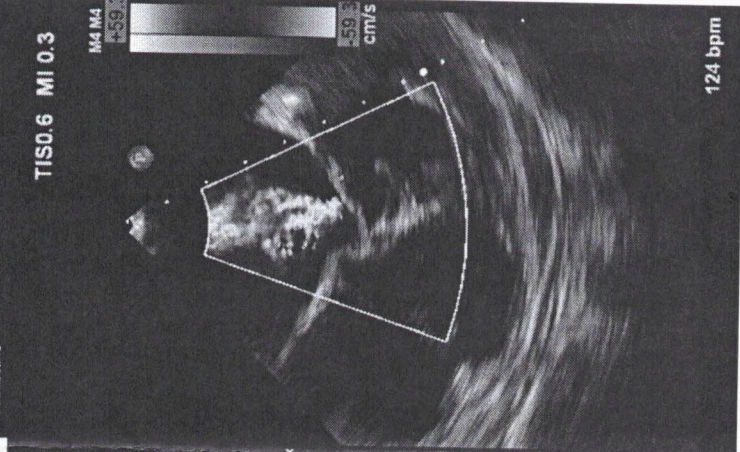
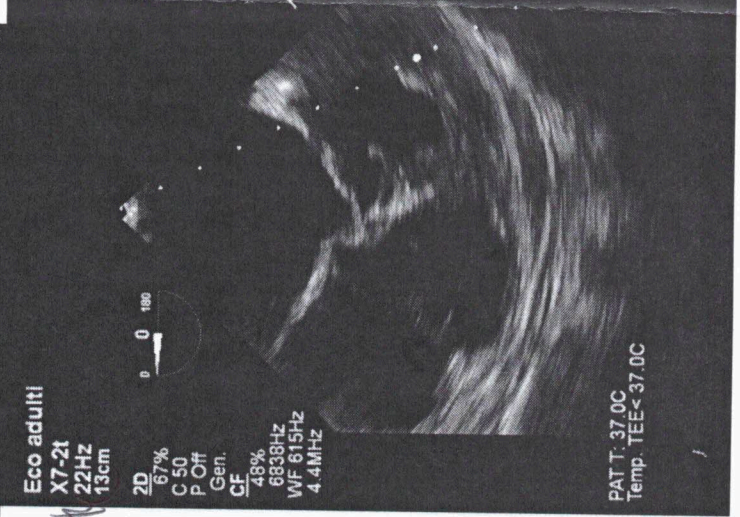
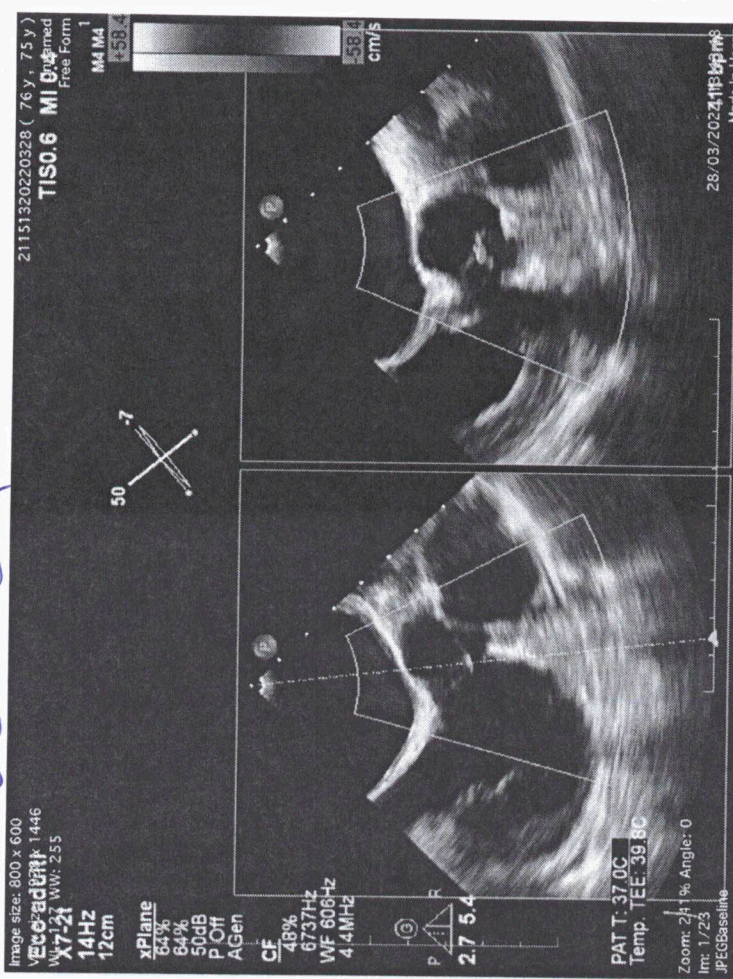

Non Estato



NON ESTER

M

14

8

Acc. 3

PROVA PRATICA N. 3

 No P estato

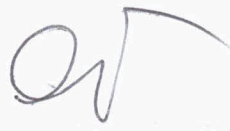

Handwritten notes and signatures:

- Signature (top left)
- Signature (middle left)
- Signature (bottom left)
- Text: "NON STUOLA NON" (written vertically)



30



80

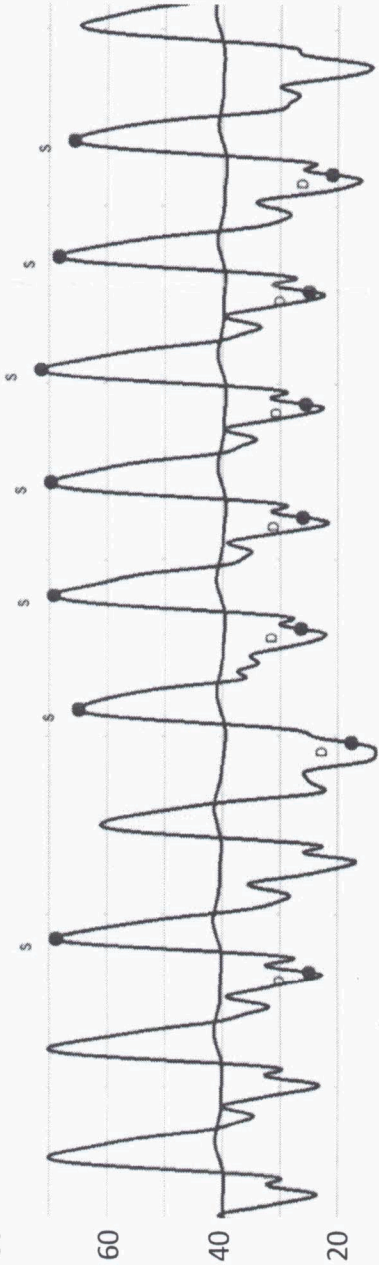

S

S

S

S

S

S

S

S

S

S

S

D

D

D

D

D

D

D

D

D

D

D

60

40

20

0

20

10

0

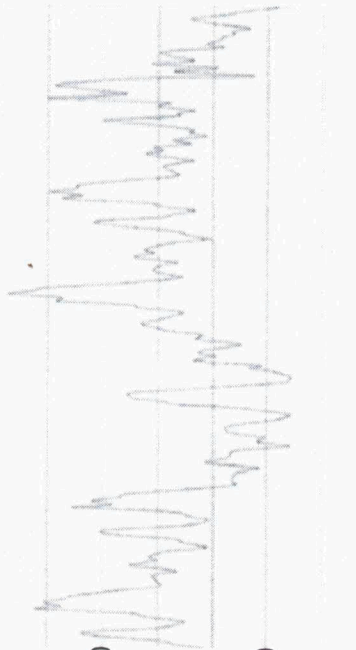

Eco adulti

X7-2t

7Hz

7.9cm

Zoom 3D

2D / 3D

% 53 / 44

C 50 / 30

AGen

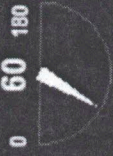

Battiti 3D 1

TISO.2 MI 0.5

M4

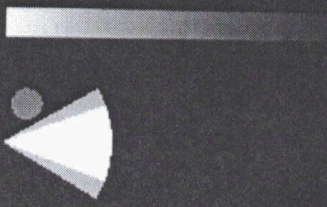

PAT T: 37.0C

TEE T: 39.4C

*** bpm

MCA stroke 18

of wave stroke

8

9

10

