



**Azienda Ospedaliero-Universitaria
Policlinico “G. Rodolico – San Marco”
Catania**

Concorso pubblico, per titoli ed esami, per la copertura a tempo indeterminato di n. 4 posti di Tecnico della Fisiopatologia Cardiocircolatoria e Perfusione Cardiovascolare - Area dei professionisti della salute e dei funzionari.

Verbale n. 3

Il giorno 25 del mese di febbraio 2025 alle ore 09:30, presso i locali della Scuola di Medicina dell'Università degli Studi di Catania (Ed. 4, Aula 1), si è riunita la Commissione esaminatrice del concorso in epigrafe, nominata con deliberazione n. 2353 del 21/10/2024, come parzialmente modificata con deliberazione n. 2669 del 29/11/2024, in terza seduta.

La Commissione esaminatrice è composta come al precedente verbale n. 1 del 23/01/2025.

Il Presidente, constatata la presenza di tutti i Componenti e del Segretario ed accertata la legale costituzione della Commissione, dichiara aperta la seduta.

La Commissione, così come definito nel verbale n. 1, collegialmente predispone tre buste contenenti tre esempi clinici ciascuna (allegato n. 1), sui quali i candidati dovranno formulare un parere scritto, e fissa il tempo a disposizione per lo svolgimento della prima prova in 45 minuti.

Ultimate le superiori operazioni, le prove predisposte vengono riposte in buste chiuse, firmate trasversalmente sui lembi di chiusura dal presidente, dai componenti della Commissione e dal segretario.

La Commissione registra progressivamente dalla lettera “A” alla lettera “C” le buste contenenti le prove predisposte, che costituiranno parte integrante del presente verbale quale allegati.

Un candidato volontario sorteggerà una busta contenente il progetto scelto come prova d'esame per i candidati del concorso in epigrafe.

La Commissione concordemente stabilisce che, a lettura avvenuta della prova in questione, i candidati non potranno uscire fuori dall'aula prima della conclusione della stessa (salvo formale rinuncia e restituzione di tutto il materiale consegnatogli dalla Commissione) e che durante la prova non sarà concesso ai candidati di consultare alcun testo o pubblicazione né di utilizzare apparecchiature elettroniche e/o cellulari.

Alle ore 10.40 la Commissione ammette in aula i candidati convocati con nota prot. n. 6066 del 30/01/2025, procedendo alla loro identificazione tramite l'esibizione di un valido documento di riconoscimento ed all'apposizione della firma sul foglio presenze. Vengono ritenuti validi, ai fini dell'identificazione, i seguenti documenti: carta d'identità, patente automobilistica e passaporto.

Risultano essere presenti alla prova n. 21 candidati, come da elenco presenze allegato e parte integrante del presente verbale (allegato n. 2).

Ai candidati presenti in aula viene consegnato il seguente materiale:

- n. 1 foglio protocollo timbrato e siglato dal Presidente della Commissione;
- n. 1 busta grande bianca munita di linguetta staccabile;
- n. 1 busta piccola, contenente un cartoncino sul quale il candidato dovrà indicare le proprie generalità (nome, cognome, luogo e data di nascita);
- n. 1 penna nera.

La Commissione fornisce ai candidati le indicazioni relative alle modalità di svolgimento della prova e di consegna degli elaborati, precisando quanto segue:

- la prova scritta consisterà nello svolgimento di un parere scritto su tre casi clinici, che sarà estratto a sorte tra tre diverse alternative predisposte dalla commissione;
- che il tempo a disposizione per lo svolgimento della prova è di 45 minuti;
- che i punteggi assegnati a seguito della correzione degli elaborati, saranno affissi in data odierna fuori dall'aula sita presso l'Aula 1, Edificio 4, del P.O. G. Rodolico;
- i candidati dovranno scrivere nome, cognome, luogo e data di nascita sulla parte interna del cartoncino di identificazione ed inserirlo nella busta più piccola, provvedendo personalmente a chiuderne il lembo;
- al termine della prova i candidati, in presenza di almeno uno dei componenti della Commissione, dovranno inserire tutti il foglio protocollo ricevuto e la busta piccola, contenente il cartoncino identificativo, nella busta più grande e chiuderne il lembo, consegnandola quindi al Presidente della Commissione che appone la propria firma, trasversalmente, sul lembo di chiusura della busta;
- la sottoscrizione dell'elaborato ovvero qualsiasi altro contrassegno sul foglio protocollo o sulle buste comporta la nullità della prova, eccetto tagli di parole per eventuali errori commessi nell'elaborato;
- è vietato, a pena di nullità, l'uso di carta o penna diversa da quella consegnata dalla Commissione o di altro materiale proprio;
- durante lo svolgimento della prova e fino alla consegna dell'elaborato i candidati non potranno uscire dal locale dell'esame (salvo formale rinuncia e restituzione di tutto il materiale consegnato dalla Commissione);
- i candidati saranno esclusi dal concorso, previa decisione della Commissione, adottata motivatamente e verbalizzata, qualora gli stessi risultino in possesso di appunti, manoscritti, libri o pubblicazioni, ad eccezione dei testi di legge non commentati e del dizionario della lingua italiana;
- i candidati dovranno verificare il materiale consegnatogli e segnalare eventuali mancanze e/o anomalie;
- durante lo svolgimento della prova è vietato l'uso dei telefoni cellulari e di altri dispositivi elettronici, pena l'esclusione dalla prova;
- la prova sarà valutata sulla base dei criteri di correttezza, completezza e appropriatezza, e sarà considerata superata al raggiungimento di una valutazione di sufficienza, espressa in termini numerici, di almeno 14/20.

Viene comunicato a tutti i candidati, altresì, che, a causa di sopravvenuti impedimenti, la prova orale originariamente fissata per il 28/02/2025 (giusta nota prot. n. 6066 del 30/01/2025), per coloro i quali supereranno la prova pratica, si terrà in data 07/03/2025, a partire dalle ore 10:00, presso la Sala Riunioni situata al piano meno uno dell'Edificio 8/D, P.O. "G. Rodolico". Tale pubblica comunicazione effettuata a tutti i candidati presenti, valida già ad ogni effetto, sarà comunque formalizzata tramite pec in data odierna con apposita nota di posticipo convocazione.

Alle ore 11:10 il Presidente della Commissione, fatta constatare l'integrità della chiusura delle tre buste contenenti le prove predisposte, invita i candidati ad estrarre la busta contenente la prova che sarà oggetto dell'esame.

Si presenta volontariamente la candidata Di Fazio Alessia, che estrae la busta contenente la prova identificata dalla lettera “C”, vi appone la propria firma unitamente alla locuzione “prova estratta” (allegato n. 3) e ne dà lettura.

Successivamente, il suddetto candidato apre le buste contenenti le prove identificate dalla lettera “A” e “B”, i cui fogli sono anch’essi firmati dallo stesso candidato unitamente all’apposizione in calce della locuzione “prova non estratta” (allegati n. 4 e 5), quindi dà lettura delle prove non estratte.

Prima dell’inizio della prova, la Commissione consegna a ciascun candidato una copia della prova estratta.

Lo svolgimento della prova ha inizio alle ore 11.12 e, pertanto, si comunica che la consegna dell’elaborato dovrà avvenire entro le ore 11:57. I candidati procedono per proprio conto alla stesura dell’elaborato.

Su richiesta di alcuni candidati, il Componente dott.ssa Maria Giovanna Mezzasalma mostra, avvicinandosi più volte alle singole postazioni dei candidati presenti in aula, un ingrandimento dell’immagine di cui al quesito n. 3 della prova “C”, contenuto in un foglio A4 che si allega al presente verbale (allegato n. 6).

Entro l’orario stabilito, i candidati consegnano i propri elaborati, secondo le modalità precedentemente indicate. L’ultimo candidato ad aver consegnato il proprio elaborato è Puglisi Samuele, alla presenza di Galeano Fredrik Fabrizio, ancora presenti in aula alla conclusione della prova scritta. Tutti i candidati, dopo la consegna dell’elaborato svolto, hanno firmato il foglio presenze in uscita.

Su invito della Commissione, le buste consegnate, contenenti gli elaborati, vengono rimescolate dal candidato che ha consegnato per ultimo l’elaborato, per evitare che sia mantenuta la stessa sequenza della consegna.

Il segretario ripone le buste consegnate dai candidati in un plico di idonee dimensioni, che viene sigillato e siglato dal presidente, dai componenti della Commissione e dal segretario.

Alle suddette operazioni assistono anche i candidati Puglisi Samuele e Galeano Fredrik Fabrizio, che controfirmano i lembi di chiusura del plico contenente le buste con gli elaborati, contestualmente alle sigle apposte dai componenti della Commissione.

Il plico così composto viene consegnato al segretario affinché ne curi la custodia fino al momento in cui si effettuerà la correzione dell’elaborato.

Successivamente, la Commissione verifica l’integrità del plico contenente le buste con gli elaborati e procede alla sua apertura. Ogni singola busta grande viene numerata da 1 a 21.

Successivamente, il segretario apre ciascuna busta grande e numera il foglio dell’elaborato e la busta piccola, contenenti i dati identificativi del candidato, con il medesimo numero apposto sulla busta grande.

Il segretario mantiene chiuse le buste piccole, per garantire l’anonimato dei candidati sino alla conclusione della valutazione degli elaborati consegnati.

A ciascun quesito verrà attribuito un punteggio così come segue, giusto verbale n. 1 del 23/01/2025:

- al quesito n. 1 verrà attribuito un punteggio che può variare da un minimo di 0 (zero) punti ad un massimo di 6 (sei) punti;
- al quesito n. 2 verrà attribuito un punteggio che può variare da un minimo di 0 (zero) punti ad un massimo di sette (sette) punti;
- al quesito n. 3 verrà attribuito un punteggio che può variare da un minimo di 0 (zero) punti ad un massimo di sette (sette) punti.

La somma complessiva dei suddetti punteggi potrà arrivare fino ad un massimo di 20/20 (venti) punti.

La Commissione, quindi, procede alla lettura collegiale e correzione dei pertinenti elaborati attribuendo all'unanimità i punteggi di seguito riportati:

	Punteggio attribuito al quesito n. 1	Punteggio attribuito al quesito n. 2	Punteggio attribuito al quesito n. 3	Totale valutazione prova scritta
Elaborato n. 1 →	1	6	7	14/20
Elaborato n. 2 →	6	4	6	16/20
Elaborato n. 3 →	4	6	6	16/20
Elaborato n. 4 →	6	7	7	20/20
Elaborato n. 5 →	6	7	7	20/20
Elaborato n. 6 →	6	5	7	18/20
Elaborato n. 7 →	2	7	7	16/20
Elaborato n. 8 →	4	5	5	14/20
Elaborato n. 9 →	4	4	7	15/20
Elaborato n. 10 →	5	6	5	16/20
Elaborato n. 11 →	6	6	7	19/20
Elaborato n. 12 →	6	6	7	19/20
Elaborato n. 13 →	6	3	7	16/20
Elaborato n. 14 →	3	5	7	15/20
Elaborato n. 15 →	4	6	7	17/20
Elaborato n. 16 →	5	6	7	18/20
Elaborato n. 17 →	5	6	6	17/20
Elaborato n. 18 →	6	5	4	15/20
Elaborato n. 19 →	6	3	3	12/20
Elaborato n. 20 →	6	5	3	14/20
Elaborato n. 21 →	6	6	7	19/20

Conclusa la valutazione degli elaborati ed attribuito il relativo punteggio, la Commissione provvede quindi all'apertura delle buste piccole contenenti le generalità dei candidati presenti in data odierna.

Il voto attribuito dalla Commissione agli elaborati viene, pertanto, assegnato ai partecipanti alla prova scritta come specificato nella seguente tabella:

	Candidato/a	Totale valutazione prova scritta	Esito
Elaborato n. 1 →	Leonardi Aurora	14/20	Superato
Elaborato n. 2 →	Distefano Gabriele Alfio	16/20	Superato
Elaborato n. 3 →	Sferrazzo Caterina	16/20	Superato
Elaborato n. 4 →	Zaccaria Martina	20/20	Superato
Elaborato n. 5 →	Girone Alberto Cristoforo Maria	20/20	Superato
Elaborato n. 6 →	Salonia Adele	18/20	Superato
Elaborato n. 7 →	Leta Monia	16/20	Superato
Elaborato n. 8 →	Di Sciacca Luigi	14/20	Superato
Elaborato n. 9 →	Puglisi Samuele	15/20	Superato
Elaborato n. 10 →	Iachelli Lorenzo	16/20	Superato
Elaborato n. 11 →	Zuccaro Danilo	19/20	Superato
Elaborato n. 12 →	Roccuzzo Francesca	19/20	Superato
Elaborato n. 13 →	Ragusa Alessandro	16/20	Superato
Elaborato n. 14 →	Biondi Lucrezia	15/20	Superato
Elaborato n. 15 →	Guerrera Sarah	17/20	Superato

	Candidato/a	Totale valutazione prova scritta	Esito
Elaborato n. 16 →	Marano Giulia	18/20	Superato
Elaborato n. 17 →	Di Fazio Alessia	17/20	Superato
Elaborato n. 18 →	Pennisi Giulia	15/20	Superato
Elaborato n. 19 →	Morittu Giovanni	12/20	Non superato
Elaborato n. 20 →	Gulizia Marcello	19/20	Superato
Elaborato n. 21 →	Galeano Fredrick Fabrizio	19/20	Superato

Al fine di informare i partecipanti sull'esito della seconda prova d'esame, la Commissione pubblica i voti conseguiti dagli stessi sull'apposita sezione del sito istituzionale dedicata al presente concorso.

I candidati che hanno superato la prova pratica dovranno sostenere la prova orale prevista dal bando del concorso in epigrafe nel giorno 07/03/2025, giusta comunicazione effettuata in data odierna, che verrà anche formalizzata tramite pec.

Alle ore 16:00 il presidente dichiara chiusa la seduta ed aggiorna i lavori della Commissione alle ore 09.00 del 07/03/2025.

Il presente verbale viene letto, approvato e sottoscritto e le pagine che lo compongono vengono siglate da tutti i membri.

F.to il Presidente Dr. Filippo Marte

F.to il Componente Dr. Giulio Maria Federico Papotto

F.to il Componente Dr.ssa Maria Giovanna Mezzasalma

F.to il Segretario Dr.ssa Anthea Carini

Il presente documento, firmato in originale, è conservato agli atti del Settore Risorse Umane.

PROVA PRATICA "A"

- Interpreta il seguente emogasanalisi in circolazione extracorporea, descrivendo quali modifiche applicare.

pH	pCO ₂	pO ₂	Hb	Hct	SatO ₂	K ⁺	Na ⁺	Ca ⁺	Cl ⁻	HCO ₃ ⁻	BE	Lattati
7.35	52 mmHg	90 mmHg	7.5 g/dL	22%	92%	7.1 mmol/L	150 mmol/L	1.21 mmol/L	101 Mmol/L	24 mEq/L	0	2.5 mmol/L

- Il candidato descriva il tracciato.

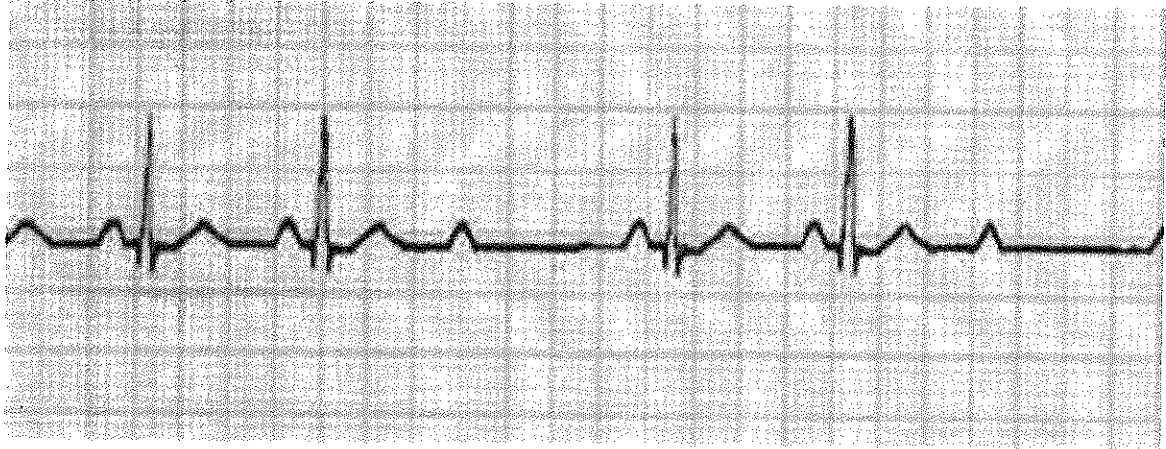

- Il candidato descriva l'immagine.

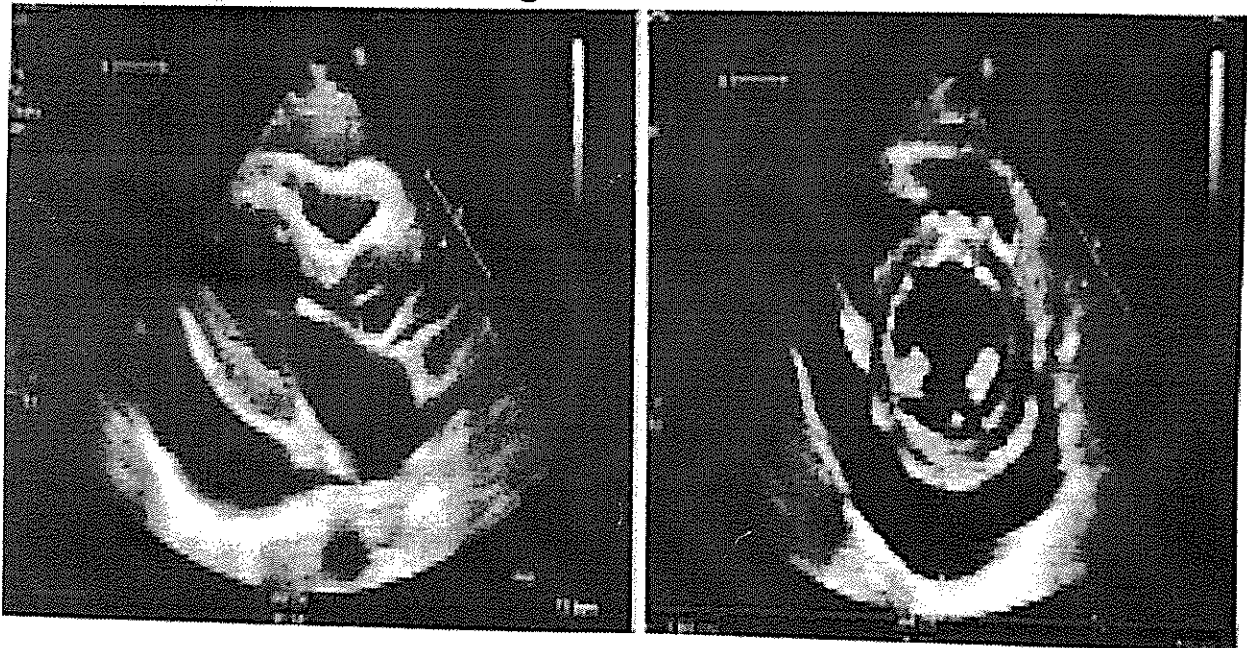

[Handwritten signatures]

PROVA PRATICA "B"

- Il candidato descriva il tracciato.

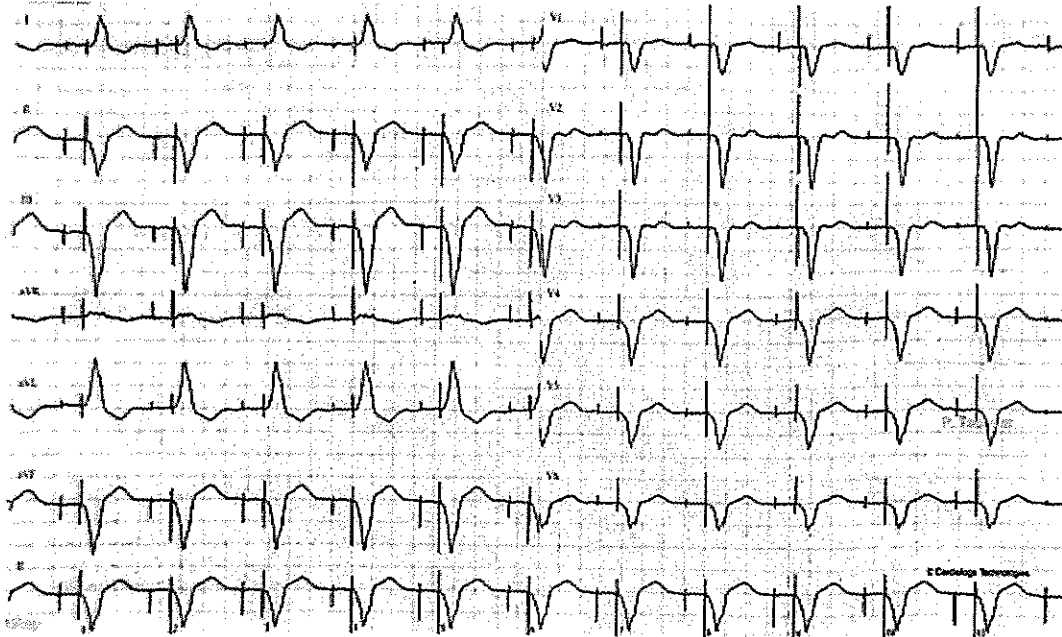

- Il candidato descriva l'immagine.

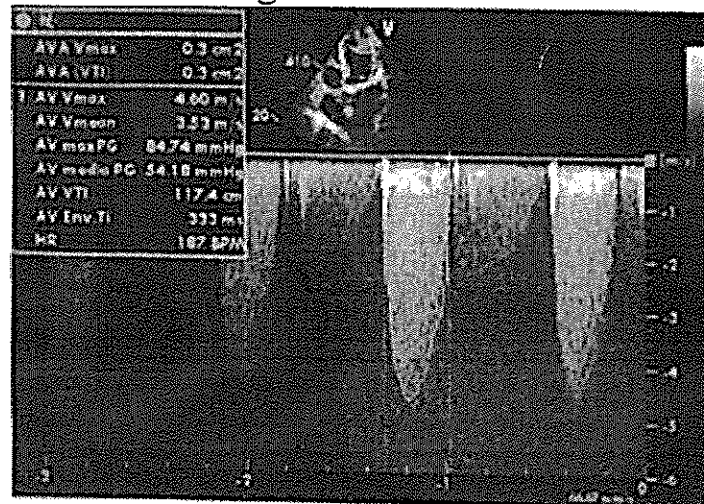

- Il candidato descriva l'immagine, elencando i possibili utilizzi.

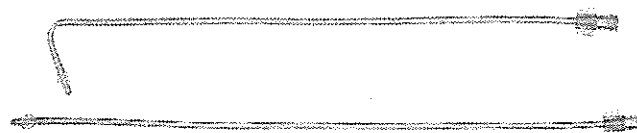

Q

hp

Ac
gn

PROVA PRATICA "C"

- Il candidato descriva il tracciato.

University of Texas E. Rutherford, CCT, CRAT



- Il candidato descriva l'immagine.

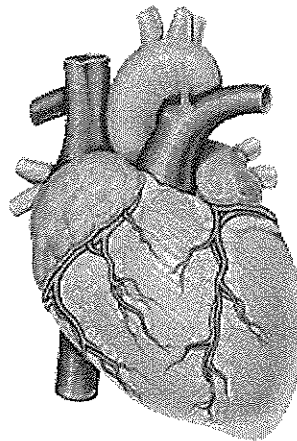

- Il candidato descriva l'immagine.

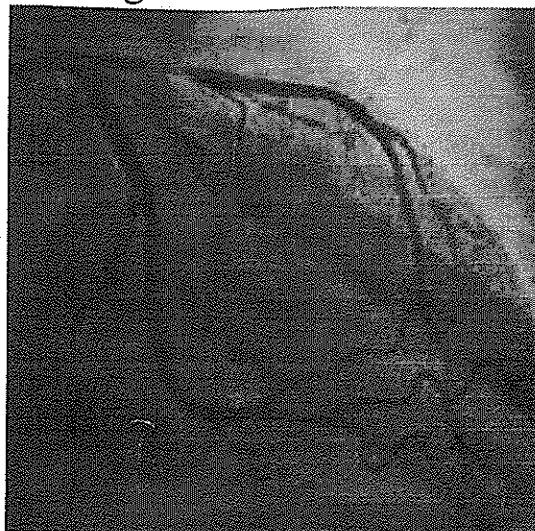

Handwritten signatures and initials:

- A stylized signature at the top right.
- The letters "Ac" below it.
- The letters "LP" to the left.
- A signature that appears to be "V.M." or similar at the bottom right.



**CONCORSO PUBBLICO, PER TITOLI ED ESAMI, PER 4 POSTI DI TECNICO DELLA FISIOPATOLOGIA CARDIOCIRCOLATORIA E PERFUSIONE CARDIOVASCOLARE –
AREA DEI PROFESSIONISTI DELLA SALUTE E DEI FUNZIONARI.**

PROVA PRATICA del 25/02/2025

AULA 1 - EDIFICIO 4 - P.O. "G. RODOLICO"

Allegato n. 2 del verbale n. 3

CANDIDATO	DATA NASCITA	DOCUMENTO	FIRMA INGRESSO	FIRMA USCITA
BIONDI LUCREZIA	15/02/2001	OMISSIS	F.to Biondi Lucrezia	F.to Biondi Lucrezia
DI FAZIO ALESSIA	22/06/1999	OMISSIS	F.to Di Fazio Alessia	F.to Di Fazio Alessia
DI SCIACCA LUIGI	30/12/1975	OMISSIS	F.to Di Sciacca Luigi	F.to Di Sciacca Luigi
DISTEFANO GABRIELE ALFIO	26/05/1988	OMISSIS	F.to Distefano Gabriele Alfio	F.to Distefano Gabriele Alfio
GALEANO FREDRIK FABRIZIO	13/07/1995	OMISSIS	F.to Galeano Fredrik Fabrizio	F.to Galeano Fredrik Fabrizio
GIRONE ALBERTO CRISTOFORO MARIA	01/10/1994	OMISSIS	F.to Girone Alberto Cristoforo Maria	F.to Girone Alberto Cristoforo Maria
GUARRERA SARAH	23/04/1998	OMISSIS	F.to Guerrera Sarah	F.to Guerrera Sarah
GULIZIA MARCELLO	07/12/1997	OMISSIS	F.to Gulizia Marcello	F.to Gulizia Marcello
IACHELLI LORENZO	15/01/1991	OMISSIS	F.to Iachelli Lorenzo	F.to Iachelli Lorenzo
LEONARDI AURORA	19/12/1996	OMISSIS	F.to Leonardi Aurora	F.to Leonardi Aurora
LETA MONIA	05/03/1995	OMISSIS	F.to Leta Monia	F.to Leta Monia
MARANO GIULIA	19/04/2001	OMISSIS	F.to Marano Giulia	F.to Marano Giulia
MORITTU GIOVANNI	08/05/1995	OMISSIS	F.to Morittu Giovanni	F.to Morittu Giovanni
PENNISI GIULIA	21/08/1999	OMISSIS	F.to Pennisi Giulia	F.to Pennisi Giulia
PUGLISI SAMUELE	02/08/2000	OMISSIS	F.to Puglisi Samuele	F.to Puglisi Samuele
RAGUSA ALESSANDRO	17/10/1995	OMISSIS	F.to Ragusa Alessandro	F.to Ragusa Alessandro
ROCCUZZO FRANCESCA	01/05/1998	OMISSIS	F.to RoccuZZo Francesca	F.to RoccuZZo Francesca
SALONIA ADELE	05/04/1999	OMISSIS	F.to Salonia Adele	F.to Salonia Adele
SFERRAZZO CATERINA	24/01/1989	OMISSIS	F.to Scillieri Elisa	F.to Scillieri Elisa
ZACCARIA MARTINA	07/12/1997	OMISSIS	F.to Zaccaria Martina	F.to Zaccaria Martina
ZUCCARO DANILO	04/02/1991	OMISSIS	F.to Zuccaro Danilo	F.to Zuccaro Danilo

F.to il Presidente Dr. Filippo Marte

F.to il Componente Dr. Giulio Maria Federico Papotto

F.to il Componente Dr.ssa Maria Giovanna Mezzasalma

F.to il Segretario Dr.ssa Anthea Carini

Il presente documento, firmato in originale, è conservato agli atti del Settore Risorse Umane.

PROVA PRATICA "C"

- Il candidato descriva il tracciato.

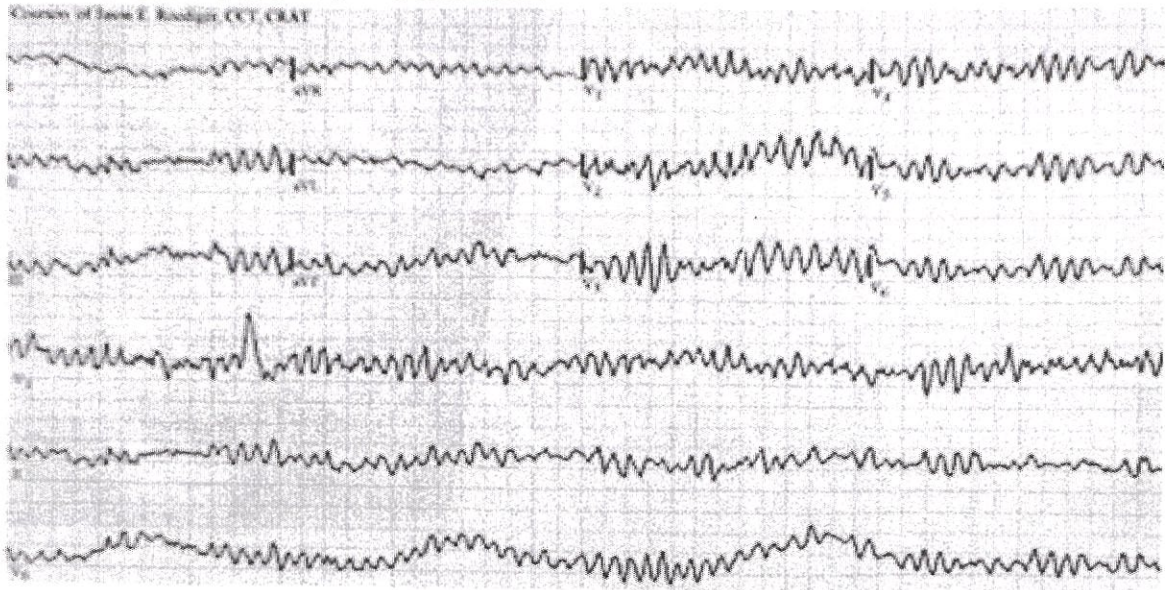

- Il candidato descriva l'immagine.

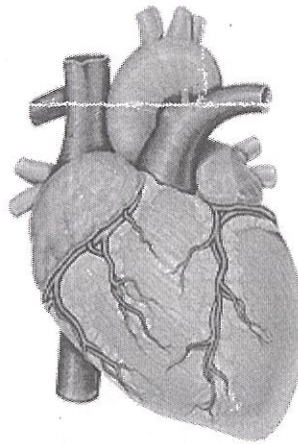

- Il candidato descriva l'immagine.



PROVA STRATA
Allegato 2

1
2
3
4
5
6
7
8
9
10
11
12
13
14
15
16
17
18
19
20
21
22
23
24
25
26
27
28
29
30
31
32
33
34
35
36
37
38
39
40
41
42
43
44
45
46
47
48
49
50
51
52
53
54
55
56
57
58
59
60
61
62
63
64
65
66
67
68
69
70
71
72
73
74
75
76
77
78
79
80
81
82
83
84
85
86
87
88
89
90
91
92
93
94
95
96
97
98
99
100

PROVA PRATICA "A"

- Interpreta il seguente emogasanalisi in circolazione extracorporea, descrivendo quali modifiche applicare.

pH	pCO ₂	pO ₂	Hb	Hct	SatO ₂	K ⁺	Na ⁺	Ca ⁺	Cl ⁻	HCO ₃ ⁻	BE	Lattati
7.35	52 mmHg	90 mmHg	7.5 g/dL	22%	92%	7.1 mmol/L	150 mmol/L	1.21 mmol/L	101 Mmol/L	24 mEq/L	0	2.5 mmol/L

- Il candidato descriva il tracciato.

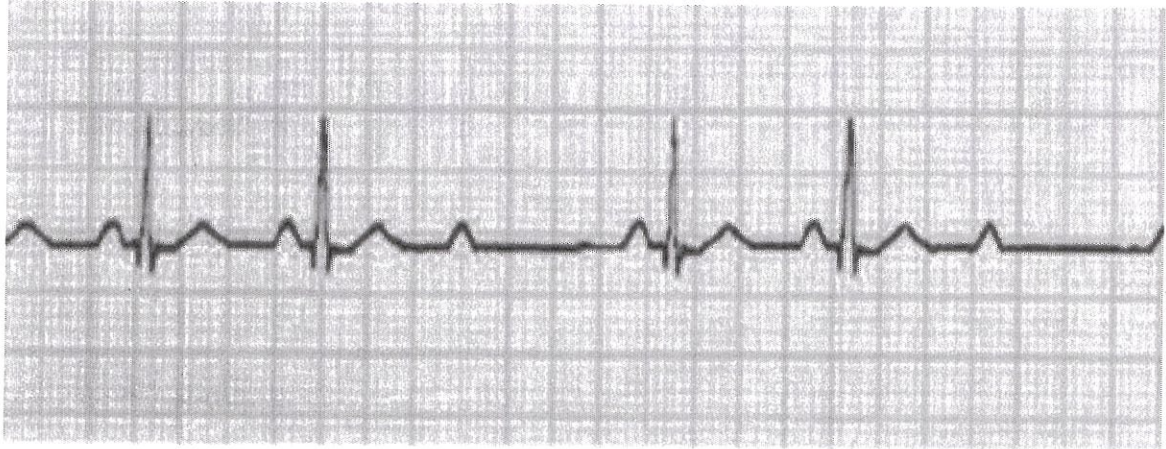

- Il candidato descriva l'immagine.

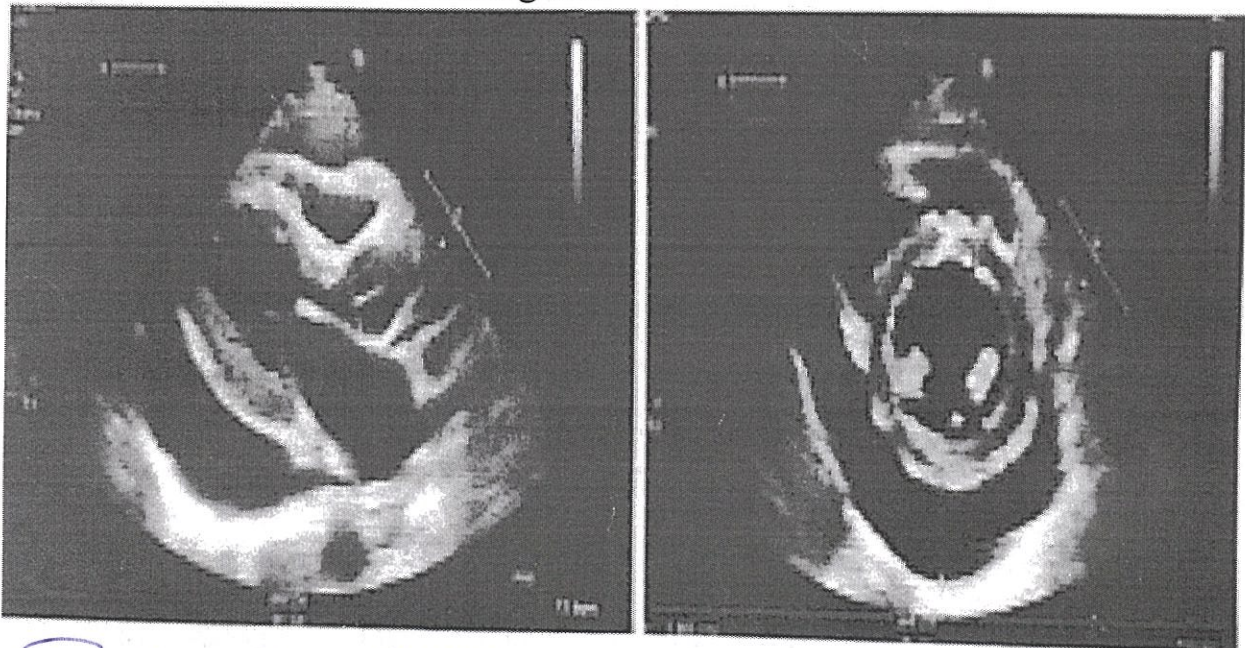

PROVA NON ESTRATTA

Handwritten signature: Alessandra

Handwritten signature: S

Handwritten signature: P

Handwritten signature: M

Handwritten signature: S

Handwritten signature: R

PROVA PRATICA "B"

- Il candidato descriva il tracciato.

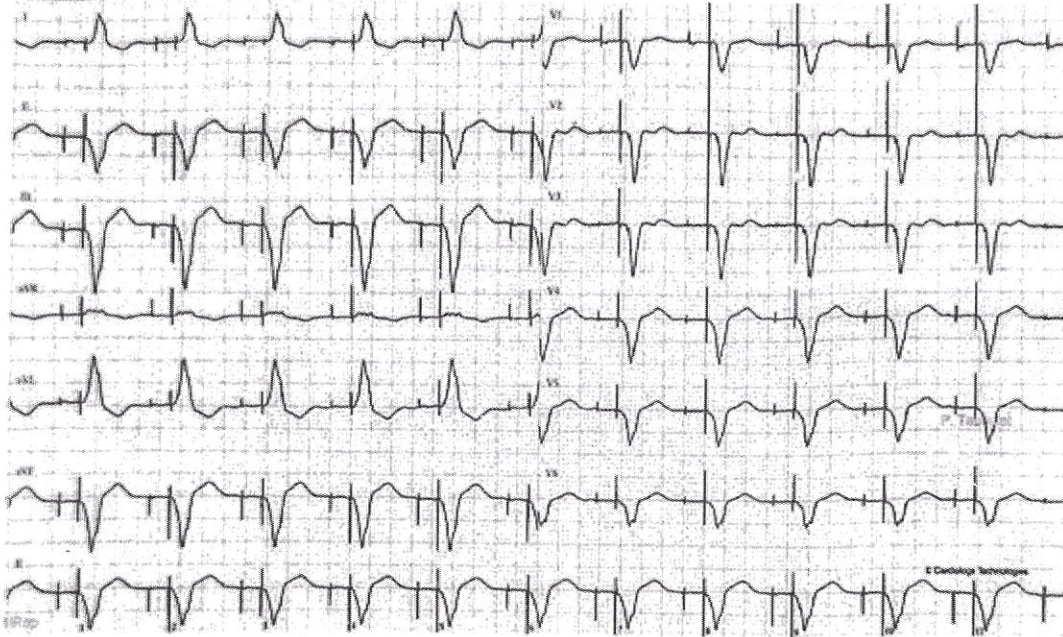

- Il candidato descriva l'immagine.

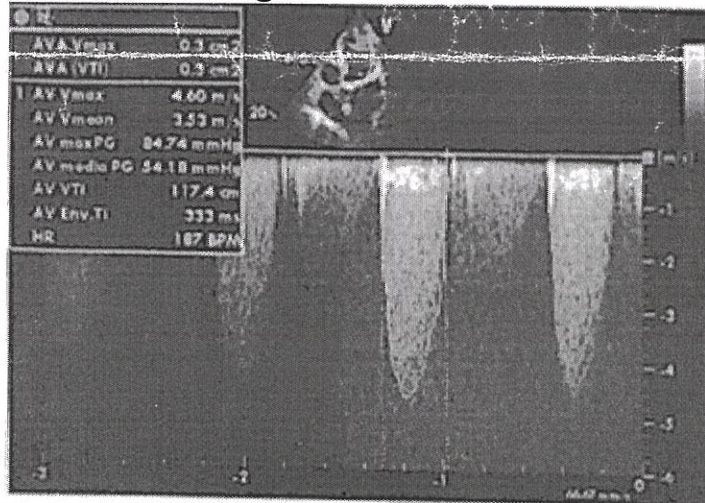

- Il candidato descriva l'immagine, elencando i possibili utilizzi.

PROVA NON ESTRATTA

[Handwritten signature]



[Handwritten signature]

[Handwritten signature]

[Handwritten signature]

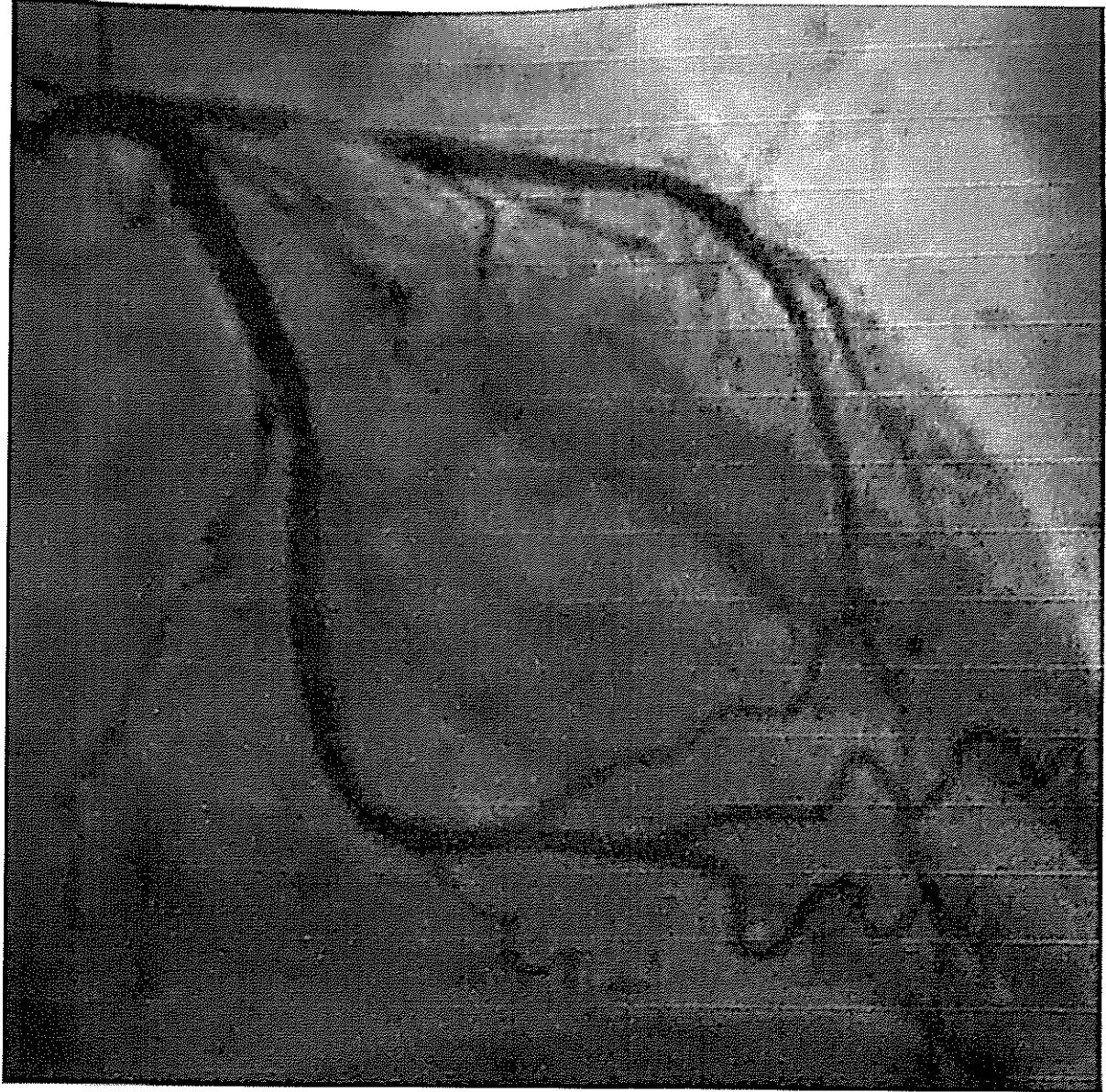

SP MM AC